VÝROČNÍ ZPRÁVA PIONÝRA

2025

PIONÝR

DOBROVOLNICTVÍ JAKO SRDCE NAŠÍ ČINNOSTI

Dostává se vám do rukou výroční zpráva za rok 2025, který byl pro naši organizaci v mnoha ohledech výjimečný. Nejenže jsme pokračovali v naší každodenní činnosti v oddílech a klubech, ale společně jsme oslavili významné jubileum: 35 let od obnovení činnosti Pionýra.

Tři a půl dekády v moderní historii naší země jsme pevným bodem v životech dětí a mládeže. Za tu dobu se změnil svět kolem nás, technologie i zájmy dětí, ale jedna věc zůstává neměnná – hodnoty, na kterých Pionýr stojí, a odhodlání lidí, kteří ho tvoří.

Při pohledu na minulý rok i na uplynulých 35 let vyvstává jeden zásadní pilíř, bez kterého by Pionýr nebyl Pionýrem. Jsou jím naši vedoucí a instruktoři.

Je důležité si uvědomit, že za každou uspořádanou schůzkou, výpravou do přírody nebo letním táborem stojí stovky hodin mravenčí práce. Naši dobrovolníci se dětem věnují:

- **Bez nároku na odměnu:** Jejich odměnou je dětský úsměv a vědomí, že předávají dál užitečné dovednosti.
- **Ve svém volném čase:** V době svých víkendů a dovolených.
- **S čistým nadšením:** Protože věří, že smysluplné trávení volného času formuje charakter a vytváří celoživotní přátelství.

Být dobrovolníkem v Pionýru neznamená jen vést oddíl. Znamená to být vzorem, oporou a průvodcem ve světě, který je čím dál složitější.

Michal Rejzek
předseda Pionýra

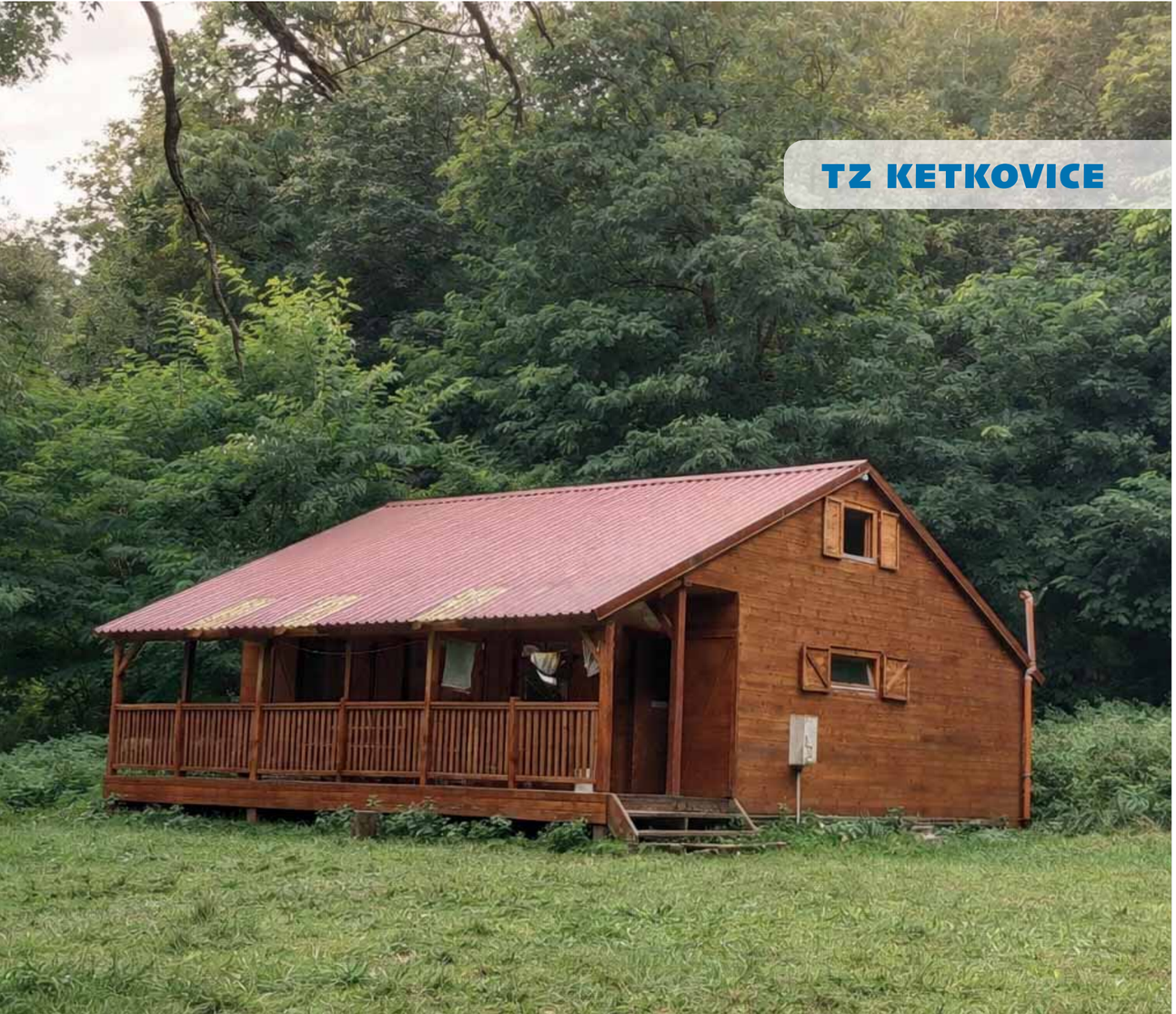

STATISTICKÉ ÚDAJE

Základ Pionýra tvoří oddíly s pravidelnou celoroční činností. Nejpočetnější jsou oddíly všestranné, řada dalších se pak věnuje turisticko-tábornické, sportovní, kulturní či technické činnosti. V roce 2025 jsme se scházeli ve **493** oddílech a další aktivity zajišťovalo celkem **28** volnočasových klubů.

Základním zázemím pro činnost jsou pionýrské skupiny a pionýrská centra. Těchto pobočných spolků jsme evidovali v roce 2025 v celé České republice celkem **233**, z toho **216** pionýrských skupin a **17** center.

V průběhu roku 2025 přibylo v Pionýru **949** nových členů. Celkem jsme se dopočítali k číslu **15 931**.

Věkové složení členské základny:

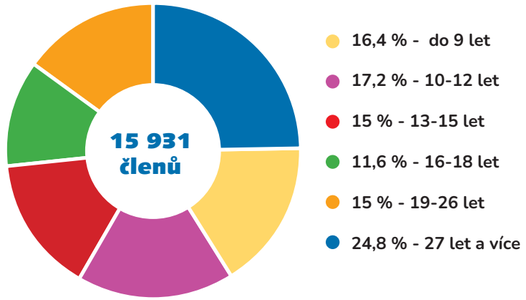

Přehled oddílů podle zaměření:

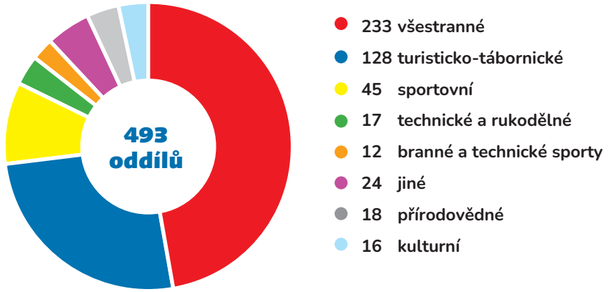

TÁBORY

Prázdniny by byly jen takové obyčejné volno. Tábor z nich udělá dny plné mokrých bot, roztrhaných kalhot, poztrácených ponožek, štípanců, puchýřů a třísek, ale hlavně dobrodružství, zážitků, her a kamarádů.

V létě na tábor vyrazilo 15 tisíc dětí. Program připravili, o zábavu i bezpečnost dbali a pravidelné stravování i hygienu zajistili naši dobrovolníci. Na táborech jich pracovalo více než 4,5 tisíce. Důležité je, že na táboře přiloží ruku k dílu i jeho účastníci, nevěřili byste, co všechno společně dokáží.

A protože školní rok je dlouhá doba, přidáme někde i tábory zimní. V roce 2025 po sjezdovkách, na saních i běžkách svištělo 500 dětí a 130 dospělých. Většina táborů vyrazila samozřejmě do hor, našli jsme si ale čas i na kulturní památky, muzea a výpravy do přírody.

24 zimních táborů…

1 000 000 hodin dobrovolnické práce…

257 500 vydaných obědů…

335 letních táborů…

PIONÝRSKÉ ZÁMKY

Pionýrské skupiny a oddíly mají svá království, své klubovny a táborové základny, které si opatrují, spravují a zvelebují.

Kromě pravidelné údržby a běžných oprav, které na základnách a v klubovnách probíhají, jsme v roce 2025 s dotační podporou MŠMT realizovali i větší projekty zaměřené na opravy a dovybavení našich objektů. Zaměřili jsme se i na snížení dopadů naší činnosti na životní prostředí a úsporu nákladů. Kromě toho jsme v rámci investiční dotace zmodernizovali vybavení tří kuchyní v objektech spravovaných hlavním spolkem.

Táborové základy nejsou jen místem výprav a zábavy, děti a mladí dobrovolníci se tu mají možnost naučit řadu praktických činností a řemeslných dovedností „na vlastní kůži“. Díky takové zkušenosti se učí vážit si práce své i ostatních.

23 projektů, dovybavení a oprav

16 projektů v programu Úspora

183 mladých dobrovolníků zapojených do realizace projektů Úspora

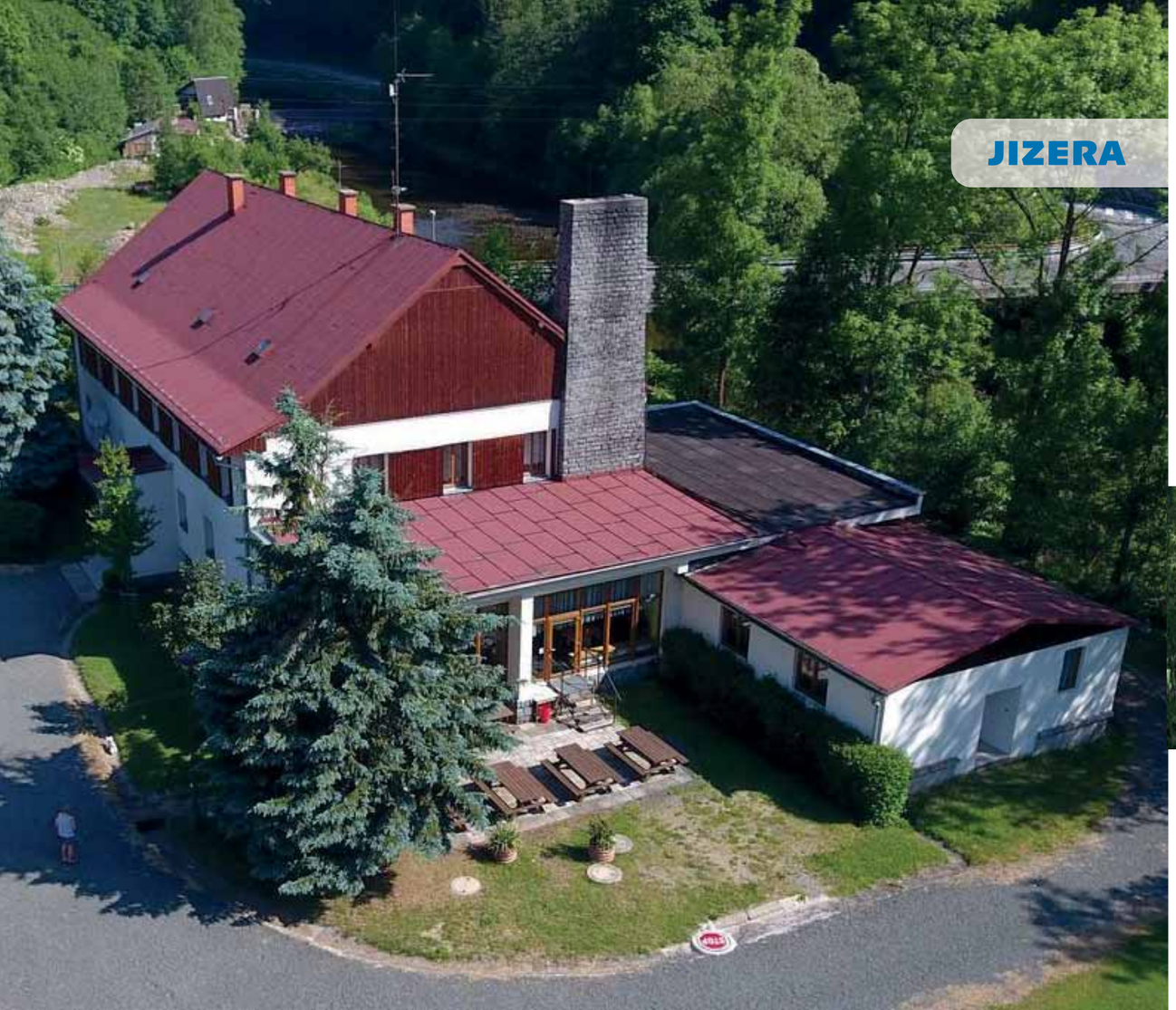

MEZINÁRODNÍ ČINNOST

V létě 2025 se členové Pionýrské skupiny Údolí slunce z Vysočiny a Pionýrské skupiny Rondel z Prahy zúčastnili mezinárodního setkání Camp 100 v Anglii. Akci pořádala partnerská organizace Woodcraft Folk u příležitosti 100 let od svého založení. Během desetidenního programu měli účastníci možnost zapojit se do řady společných aktivit, jako byly workshopy, rukodělné dílny, hry, vycházky do okolí nebo výlet do Londýna.

Mezinárodní setkání přispělo k posílení dlouhodobé spolupráce a přátelství mezi oběma organizacemi. Spolupráce s organizací Woodcraft Folk má tradici již od 90. let minulého století.

Zástupce Woodcraft Folk a slovenské organizace Fénix jsme přivítali i na Republikovém setkání pionýrů ve Žďáru nad Sázavou.

5 let do dalšího tábora Woodcrafterů

20 let členství v IFM-SEI

SEDMIKVÍTEK

Kulturně-umělecká soutěž pro jednotlivce i kolektivy, to je Pionýrský Sedmikvítek. Soutěž, která je unikátní nejen rozsahem zahrnutých kulturních oblastí, ale také svou otevřeností. Oslovuje totiž i účastníky mimo Pionýr. V jednotlivých oblastech probíhají téměř po celý rok oblastní kola, ze kterých ti nejlepší postupují do republikových finále a na koncert Děti Dětem v Praze.

V roce 2025 proběhlo prezenčně republikové finále Divadla a Melodie v Českých Budějovicích, Tance v Holešově a Dětská Porta v Kroměříži.

Korespondenčně proběhlo republikové finále Literárek, které připravili kolegové z Olomoucko-zlínské krajské organizace Pionýra, Výtvarky zorganizovali kolegové z PS dr. Mirko Očadlíka a o Clonu se postarali kolegové ze Středočeské krajské organizace Pionýra.

96 fotografií a 6 videí

11 hodin záznamu z Dětské Porty na YouTube

10 divadelních souborů

500 tanečníků

VZDĚLÁVÁNÍ

Věříme, že nedílnou podmínkou pro kvalitní činnost s dětmi i pro zajištění jejího zázemí jsou kvalifikovaní a motivovaní dobrovolníci. Proto je oblast vzdělávání dobrovolníků pro náš spolek velmi důležitá.

V roce 2025 jsme dokončili rozsáhlou úpravu našeho vnitřního vzdělávacího systému, který je založen zejména na kompetenčních profilech pro jednotlivé kvalifikace. Nové dokumenty jsme schválili s vědomím, že kvalitní vzdělávání musí aktuálně reagovat na potřeby spolku a změny ve společnosti.

Oblast základního vzdělávání zajišťovaly již tradičně krajské organizace Pionýra. Další vzdělávání dobrovolníků probíhalo především v rámci akreditovaného kurzu Zdravotník zotavovacích akcí a profesní kvalifikace Hlavní vedoucí zotavovací akce dětí a mládeže. Mimo to jsme nabídli našim členům i specifické kurzy jako vodácký instruktor nebo lyžařský instruktor. V oblasti pedagogiky šlo především o kurzy reagující na aktuální potřeby dětí a mládeže.

12 vzdělávacích center **75** realizovaných kurzů **1237** proškolených členů

12 absolventů rekvalifikačních kurzů **47** nových kvalifikovaných zdravotníků

KAMENICE U HUMPOLCE

RESET

O víkendu 23.–25. 5. 2025 byl kemp u Pilské nádrže ve Žďáře nad Sázavou plný pionýrů z celé České republiky.

V pátek setkání zahájili bývalí předsedové Pionýra Petr Halada a Martin Bělohlávek, kteří společně s předsedkyněmi obou pořádajících krajských organizací Kateřinou Součkovou (Kraj Vysočina) a Marií Houdkovou (Pardubický kraj) zažehli táborový oheň.

Sobotní program nabídl širokou škálu aktivit – rukodělné dílny, branný závod, vodní sporty, strategické a virtuální hry, ukázky práce hasičů a policie nebo koncert ukulelistů. V neděli nás čekalo překvapení v podobě seskoku parašutistů s vlajkou RESETu.

RESET přinesl prostor pro sdílení zkušeností, navazování přátelství a posílení spolupráce mezi pionýrskými skupinami napříč republikou.

-0,5 stupně v noci

1 200 dětí a dospěláků

2 zahraniční expedice

TZ JITŘENKA

35 LET

Máme za sebou oslavu 35. výročí obnovené činnosti Pionýra. Z připravených aktivit si každý mohl vybrat to, co ho zaujalo, protože nabídka byla pestrá. Níže si je můžete připomenout.

- **Zapalme ohně** – v sobotu 22. 3. 2025 v 16:30 vzplálo naráz 145 ohňů po celé ČR (zápis do České knihy rekordů!)
- **Republikové setkání Pionýrů** (RESET) 1 200 účastníků se sešlo v kempu Pilák u Žďáru nad Sázavou
- **Fotosoutěž** – fotili jsme, prošli šuplíky a vytvořili koláže
- **Pošli pohled z tábora** (a dostaň na něj odpověď) – nejlépe si vedla PS Za Vodou a PS Zborovice, které projevily velkou kreativitu při výběru, komu napsat (a samozřejmě měly „kliku“, že jim dotyční odepsali)
- **Buď ideální!** – aneb poznej naše pionýrské ideály
- **Charitativní pio kvíz** pro vedoucí

3 553 dětí a dospělých zapalovalo ohně

33 ohňů hořelo v Plzeňském kraji

2 zahraniční ohně (Litva a Finsko)

87 043 Kč vybráno na piokvízu

ŠTÁBKA

CELOROČNÍ ČINNOST

Soutěže, bodování, nové i osvědčené hry, sportovní aktivity, poznávání, ale hlavně spousta zábavy a kamarádů, takové byly v roce 2025 schůzky našich oddílů a klubů. A těch schůzek bylo víc než 20 000. I to se může zdát málo, a tak přidáme oddílové výpravy jednodenní i vícedenní, společné Velikonoce i podzimní prázdniny. To všechno nás dost baví, tedy děti i jejich vedoucí. Snažíme se plánovat všechno společně, aby i ta radost byla společná. Takových výprav bylo téměř 2 300.

Nesmíme zapomenout ani na program Výpravy za přírodou, který je pro oddíly určen. Je to příležitost naučit se hodně nového i prakticky pomoct přírodě.

Kamarády zveme na otevřené akce, více než 500 jich bylo pobytových, 800 jednodenních. Řadu z nich pořádáme společně s kolegy z jiných neziskových organizací a ve spolupráci a s podporu obcí.

80 příměstských táborů

25 000 účastníků otevřených akcí pořádaných oddíly a skupinami

2 730 dlouhodobě zapojených dětí se specifickými potřebami

3 610 akcí pořádaných oddíly a kluby

LEDOVÁ MĚSTA

Pololetní prázdniny jsou ideální dobou na víkendový výlet za poznáním. I letos jsme proto pozvali děti z celé republiky – oddíly z různých spolků, dětské domovy, školní třídy, ale i samotné rodiny na návštěvu do „Ledových měst“.

V Praze, Plzni, Liberci, Brně a Karviné tak mohly během tří dnů zcela zdarma nebo za zvýhodněné vstupné navštívit ta nejpamátnější a nejzajímavější místa, kde jejich prohlídka byla často doplněna i o speciální program.

V Praze si účastníci prohlédli Pražský hrad či vystoupali na některou z věží, v Plzni se mohli poučit v Techmanii, v Brně prošli podzemní labyrint či hrad Špilberk, v Liberci viděli Motýlí dům i ZOO a v Karviné si vyzkoušeli curling. A to nebylo všechno, každý si mohl vybrat podle sebe.

83 spolupracujících institucí

10 000 účastníků

5 zapojených měst

KONCERT DĚTI DĚTEM

Účastníci Ledové Prahy měli možnost navštívit i 26. ročník koncertu Děti dětem. Konal se v sobotu 1. února v Kongresovém centru Praha a záštitu nad ním převzali: paní Eva Pavlová, 1. místopředsedkyně Poslanecké sněmovny Parlamentu ČR Ing. Věra Kovářová a ministr školství, mládeže a tělovýchovy doc. PhDr. Mikuláš Bek, Ph.D.

Diváci se tu nenudili a jednotlivá vystoupení pro ně mohla být inspirací, co mohou sami dělat nebo alespoň zkusit. Dětští umělci se pochlubili tím, co umí, ať už to byl tanec, zpěv nebo hra na hudební nástroj. Na pódiu se střídali jednotlivci i soubory. Jako host mezi dětmi vystoupil Pavel Čadek, písničkář hrající na violoncello. Část programu byla věnována i tradičnímu slavnostnímu předání Putovních pohárů za dlouhodobou výchovnou práci s dětmi v oblasti kultury.

700 diváků v hledišti

120 skvělých účinkujících

5 putovních pohárů

ÚDOLNÍ

VĚDĚT SI RADY, BÝT PŘIPRAVEN

Poskytování první pomoci, řešení krizových situací, spolupráce, dodržování pravidel, orientace v terénu, pohyb v přírodě přispívající zvyšování fyzické zdatnosti i hry a aktivity zaměřené na posilování psychické odolnosti. To jsou prvky, které patří do běžné činnosti většiny našich oddílů bez rozdílů jejich zaměření.

V Pionýru pracuje i dvanáct oddílů, které oblastí branné výchovy skutečně žijí, mají totiž brannou přípravu jako hlavní zaměření své činnosti. Na schůzkách, akcích, táborech, prakticky i teoreticky, více i méně vážně. Řada jejich členů v dospělosti míří do Armády ČR, složek IZS i do aktivních záloh.

S podporou Ministerstva obrany se každoročně setkávají na Republikovém setkání branných oddílů, kde mají možnost poměřit síly mezi sebou i s dalšími podobně zaměřenými oddíly.

12 branných oddílů

22 zapojených žen a dívek

320 členů

159 účastníků setkání v Milovicích

PIONÝRSKÉ TÁBORNICKÉ ODDÍLY

Morseovka, uzlování, rozdělání ohně, postavení stanu, čtení z mapy, ale i dovednost umět si uvařit, sbalit si batoh a koupit si lístek na vlak, to vše i daleko více jsou „PTO“, které se zaměřují na turistickou nebo tábornickou činnost.

Poznáte je i podle toho, že většinou používají oddílové kroje doplněné šátky. V čele takového oddílu stojí náčelník, s vedením mu pomáhají rádci.

Přes 20 těchto oddílů dnes najdete převážně v Jihomoravském kraji, pořádají mezi sebou každoroční pásmo tří až čtyř soutěží zvané „Zelená liga“. Díky ní si nejenom vzájemně porovnávají své dovednosti a vědomosti, ale především se během roku setkávají, poznávají, předávají si zkušenosti a baví se.
Vše je pak zakončeno společnou výpravou pod stany - Srazem PTO.

5 let věk nejmladšího účastníka akce

1 165 účastníků akcí

1 305 celkový počet členů PTO

6 akcí a soutěží

CHATA ESPERO

VÝROČNÍ ZASEDÁNÍ PIONÝRA

V listopadu se v Praze konalo jednání nejvyššího spolkového orgánu, kterým je Výroční zasedání Pionýra. Od obnovení samostatné činnosti v roce 1990 to bylo v pořadí již dvanácté jednání.

Zasedání se zúčastnili delegáti, kteří zastupovali jednotlivé pionýrské skupiny. V rámci jednání byla odsouhlasena změna Stanov Pionýra, vyhodnocena činnost hlavního spolku za poslední tři roky, oceněna řada našich dobrovolníků, předány důležité informace a diskutována témata, která budou ovlivňovat spolek po další čtyři roky. Shodli jsme se na důležitosti vzdělávání dobrovolníků, propagaci a komunikaci spolku, fungování krajských organizací a schopnosti lépe řešit krizové situace.

Výroční zasedání Pionýra na závěr zvolilo nové vedení spolku v čele s předsedou Michalem Rejzkem.

183 delegátů

600 minut jednání

150 litrů Kofoly

100 litrů Birell Pomelo & Grep

JANOVKA

PIONÝR POMÁHÁ

POMOC je jedním ze sedmi ideálů Pionýra. A pionýři opravdu pomáhají – v rámci projektu „Zdravá pionýrská krev“, který vznikl v roce 2001 v Brně, je můžete potkat na transfuzních stanicích a v krevních centrech jako dobrovolné dárce krve, plazmy i kostní dřeně. Této jejich pomoci si velmi vážíme a snažíme se ji i v rámci spolku propagovat a oceňovat. Máme mezi sebou dárce, kteří v roce 2025 dosáhli na vyznamenání nejvyšší – Plakety Českého červeného kříže Dar krve – dar života.

Vidět jsme i na náměstích a v ulicích našich měst, kde každoročně, vždy v květnu, pomáháme prodejem kvítku měsíčku lékařského. V roce 2025 se naše oddíly napříč celou republikou zapojily už po osmnácté. „Kytička“ je symbolem Českého dne proti rakovině a Pionýr je od roku 2007 partnerem této nejstarší sbírkové akce u nás.

vybráno **1 877 708 KČ**

25 let darujeme krev

350 dětí ve žlutém tričku

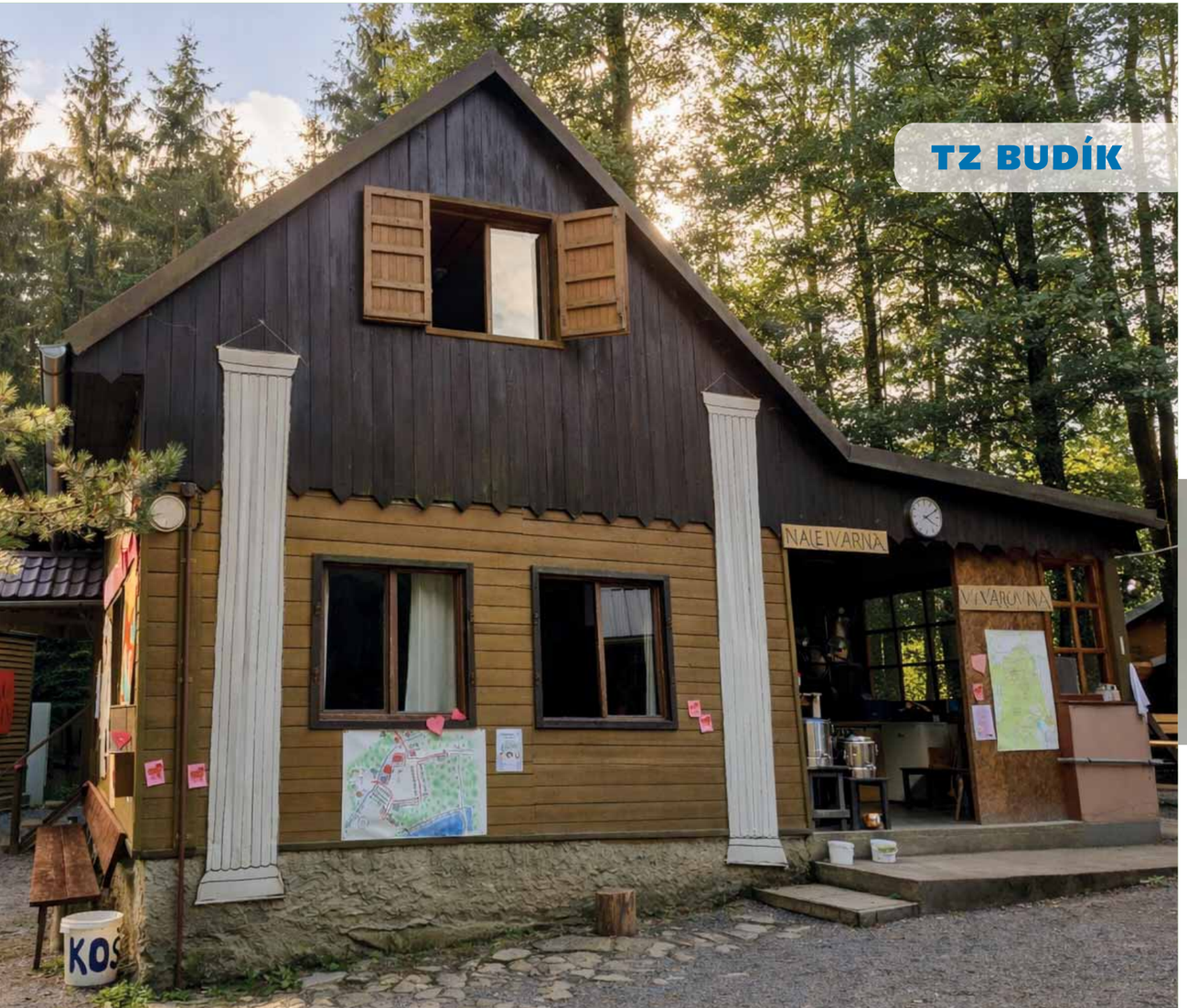

TZ BUDÍK

VYZNAMENÁNÍ

V pátek 17. 1. 2025 převzala Vlasta Vasková na zasedání rady PS Hrádek v Hrádku u Rokycan nejvyšší pionýrské vyznamenání „Křišťálovou Vlaštovku“ jako ocenění za její dlouholetou práci v Pionýru.

„Vlastu jsem osobně poznal v loňském roce, kdy jsem kromě klubovny v Hrádku v létě navštívil letní tábor u Spáleného mlýna na Berounce a kde jsem viděl na vlastní oči to nadšení a zápal Vlasty pro to, co dělá, co ji baví. Vlastě ještě jednou gratuluji, děkuji jí za odvedenou práci a doufám, že tu „pionýrskou káru“ s námi ještě dlouho potáhne.“

Michal Rejzek

Ocenění „Domovník roku“ převzal v sobotu 1. 2. 2025 v Praze Josef „Bobeš“ Coufal z PS Marie Sedláčkové (PaKOP) za příkladnou správu táborové základny Budík nedaleko obce Budislav u Svitav.

30. udělená Křišťálová Vlaštovka

7. udělený Domovník roku

4 ocenění dárci krve

14 oceněných PS za Český den proti rakovině

ŽEBŘÍK

Od října 2024 realizuje Pionýr projekt Žebřík, zjednodušený projekt podpořený v rámci Operačního programu J. A. Komenský cílící na zvyšování kvality neformálního vzdělávání v Pionýru.

V rámci Vzdělávání dobrovolníků jsme podpořili **42** výchovných projektů, ve kterých se naši dobrovolníci účastnili vzdělávacích programů zaměřených na rozvoj jejich odborných kompetencí. V aktivitě Spolupráce dobrovolníků se uskutečnilo **22** projektů dobrovolnické spolupráce.

V části Inovativní vzdělávání dětí a mládeže proběhlo celkem **186** bloků, z nichž každý po dobu **32** hodin neformálního vzdělávání umožnil vědomou a cílenou práci našich dobrovolníků s dětmi s omezenými možnostmi a specifickými potřebami v naší činnosti.

Desítky dalších aktivit byly v roce 2025 zahájeny nebo pro další období naplánovány.

1 694 hodin vzdělávání

273 podpořených dětí s omezenými možnostmi

248 hodin dobrovolnické spolupráce

8 736 hodin zaměřených na inovativní vzdělávání

KDO ŘÍDIL HLAVNÍ SPOLEK

Nic z dříve uvedeného by se nepovedlo bez spousty aktivních a obětavých členů spolku a také bez jeho vedení, kterému děkujeme za odvedenou práci, nejen v roce 2025, ale i v celém uplynulém volebním období.

předsedkyně Pionýra	Darina Zdráhalová
místopředsedové Pionýra	Kateřina Brejchová Michal Rejzek
členové Výkonného výboru ČRP	Lukáš Breburda Pavel Buchta Radka Dojčánová Kateřina Jachymčáková Jana Světlíková
Kontrolní komise Pionýra	Marcela Hrdličková Daniela Janáčková Petr Ficek Jakub Hanuš Pavel Košek Zuzana Rozsívalová Jan Šašek
Rozhodčí komise Pionýra	Petr Sádovský Martin Dobčák Petr Hammerle Lee Louda Jan Škampa

PODĚKOVÁNÍ

Velký dík také patří institucím a osobnostem, které nás podporují a pomáhají nám, ať už dlouhodobě nebo v rámci jednotlivých akcí.

Především děkujeme

- **Ministerstvu školství, mládeže a tělovýchovy**
- **Ministerstvu obrany**
- paní **Evě Pavlové** za převzetí záštity nad koncertem Děti dětem
- **Ing. Věře Kovářové** – 1. místopředsedkyni PS Parlamentu ČR, ministru školství, mládeže a tělovýchovi **doc. PhDr. Mikuláši Bekovi, radnímu hl. m. Prahy Mgr. et Mgr. Antonínu Klecandovi** za převzetí záštity nad Ledovými městy a koncertem Děti dětem
- **vedení** a **zaměstnancům Základní a mateřské školy Chodov, Základní školy Plamínkové** a **všem institucím** zapojeným do Ledových měst

Jihomoravská krajská organizace Pionýra děkuje za záštitu akce "Ledová města - Brno" **hejtmanovi Mgr. Janu Grolichovi** a **primátorce města Brna JUDr. Markétě Vaňkové**.

Plzeňská krajská organizace Pionýra děkuje za finanční podporu činnosti **Krajskému úřadu Plzeňského kraje** a **Plzeňské krajské radě dětí a mládeže** za podporu při akci „Ledová města - Plzeň".

Liberecká krajská organizace Pionýra děkuje za záštitu akce "„Ledová města - Liberec" **PhDr. Mgr. Ivanu Langrovi, Ph.D., náměstkovi primátora** statutárního města Liberec.

Pražská organizace Pionýra děkuje za podporu činnosti **Zastupitelstvu hlavního města Prahy** a **Magistrátu hlavního města Prahy**. Podpora města Prahy je nesmírně důležitá a pražští pionýři si jí velmi váží.

Krajská organizace kraje Vysočina děkuje za podporu a spolupráci při akci RESET:

- **Kraji Vysočina, hejtmanovi Ing. Martinu Kuklovi**, **RNDr. Janu Břížďalovi, Ph.D.** a **Mgr. Terezii Doležalové**
- Senátorům **Ing. Josefu Klementovi** a **Mgr. Bc. Davidu Šimkovi, MBA**
- **Městu Žďár nad Sázavou**, **starostovi Ing. Martinu Mrkosovi, ACCA** a **Mgr. Petru Sedlákovi**
- **SPORTIS, p. o., Střední průmyslové škole Žďár nad Sázavou, Vysočině Tourism, TIC Žďár nad Sázavou, sborům dobrovolných hasičů Žďár II, Hamry nad Sázavou a Dolní Cerekev, HZS Vysočina stanice Třešť a městysu Dolní Cerekev.**

Olomoucko-zlínská krajská organizace Pionýra děkuje za podporu činnosti a dlouhodobou pomoc při republikovém finále Dětské Porty:

- **odboru kultury Krajského úřadu Zlínského kraje** a **hejtmanovi Zlínského kraje Ing. Radimu Holišovi**,
- **Městu Kroměříž** a starostovi panu **Mgr. Opatrnému** za naplňování moratoria o podpoře Dětské Porty a jmenovitě **panu radnímu pro kulturu Jiřímu Kašíkovi,**
- **firmě Bluetech, s.r.o.** a **jednateli panu Janu Kamírovi**, za dlouhodobou mediální podporu pak **Country rádiu** a za nově realizovanou mediální podporu **rádiu Proglas**
- a **všem dalším partnerům a podporovatelům** republikového finále.

DĚKUJEME

ROZVAHA KE DNI 31. 12. 2025

AKTIVA		Začátek období	Konec období
A. Dlouhodobý majetek celkem		90 457	88 489
II. Dlouhodobý hmotný majetek celkem		115 257	115 951
	1. Pozemky	10 417	10 417
	3. Stavby	102 939	102 998
	4. Hmotné movité věci a jejich soubory	1 901	2 517
	9. Nedokončený dlouhodobý hmotný majetek	0	19
III. Dlouhodobý finanční majetek celkem		370	115
	4. Zápůjčky organizačním složkám	370	115
IV. Oprávky k dlouhodobému majetku celkem		- 25 170	- 27 577
	6. Oprávky ke stavbám	- 23 531	- 25 706
	7. Oprávky k samostat. hmot. movit. věcem a souborům hmot. movit. věcí	- 1 639	- 1 871
B. Krátkodobý majetek celkem		15 897	14 660
I. Zásoby celkem		1 129	1 129
	1. Materiál na skladě	42	36
	7. Zboží na skladě a v prodejnách	1 087	1 255
II. Pohledávky celkem		868	1 060
	1. Odběratelé	144	143
	4. Poskytnuté provozní zálohy	718	867
	6. Pohledávky za zaměstnanci	6	4
	17. Jiné pohledávky	0	46
III. Krátkodobý finanční majetek celkem		13 281	11 990
	1. Peněžní prostředky v pokladně	83	126
	3. Peněžní prostředky na účtech	13 198	11 864
IV. Jiná aktiva celkem		619	319
	1. Náklady příštích období	619	319
AKTIVA CELKEM (A. + B.)		106 354	103 149

PASIVA		Začátek období	Konec období
A. Vlastní zdroje celkem		97 449	96 739
I. Jmění celkem		95 700	95 649
	1. Vlastní jmění	95 700	95 649
II. Výsledek hospodaření celkem		1 749	1 090
	1. Účet výsledku hospodaření	0	-659
	2. Výsledek hospodaření ve schvalovacím řízení	- 385	0
	3. Nerozdělený zisk, neuhrazená ztráta minulých let	2 134	1 749
B. Cizí zdroje celkem		8 905	6 410
III. Krátkodobé závazky celkem		8 513	6 222
	1. Dodavatelé	112	254
	3. Přijaté zálohy	9	0
	4. Ostatní závazky	34	6
	5. Zaměstnanci	521	494
	7. Závazky k institucím soc. zabezpečení a veř. zdrav. poj.	264	256
	9. Ostatní přímé daně	73	63
	12. Závazky ze vztahu k státnímu rozpočtu	6 094	3 975
	17. Jiné závazky	970	684
	22. Dohadné účty pasivní	436	490
IV. Jiná pasiva celkem		392	188
	1. Výdaje příštích období	194	188
	2. Výnosy příštích období	198	0
PASIVA CELKEM (A. + B.)		106 354	103 149

(čísla v tisících Kč)

VÝKAZ ZISKU A ZTRÁTY KE DNI 31. 12. 2025

A. NÁKLADY		Hlavní činnost	Hosp. činnost	Celk. činnost
I. Spotřeb. nákupy a nakupované služby		8 898	0	8 898
	1. Spotřeba materiálu, energie a ostat. neskladových dodávek	1 896	0	1 896
	2. Prodané zboží	700	0	700
	3. Opravy a udržování	142	0	142
	4. Náklady na cestovné	201	0	201
	5. Náklady na reprezentaci	80	0	80
	6. Ostatní služby	5 879	0	5 879
III. Osobní náklady		9 059	0	9 059
	10. Mzdové náklady	6 358	0	6 358
	11. Zákonné sociální pojištění	2 052	0	2 052
	13. Zákonné sociální náklady	439	0	439
	14. Ostatní sociální náklady	210	0	210
IV. Daně a poplatky		28	0	28
	15. Daně a poplatky	28	0	28
V. Ostatní náklady		286	0	286
	17. Odpis nedobytné pohledávky	200	0	200
	19. Kursové ztráty	1	0	1
	22. Jiné ostatní náklady	85	0	85
VI. Odp., prod. maj., tv. a použ. rezerv		2 407	0	2 407
	23. Odpisy dlouhodobého majetku	2 407	0	2 407
VII. Poskytnuté příspěvky		18 185	0	18 185
	28. Poskytnuté člen. přísp. a přísp. zúčt. mezi organiz. složkami	18 185	0	18 185
NÁKLADY CELKEM		38 863	0	38 863

B. VÝNOSY		Hlavní činnost	Hosp. činnost	Celk. činnost
I. Provozní dotace		31 930	0	31 930
	1. Provozní dotace	31 930	0	31 930
II. Přijaté příspěvky		2 145	0	2 145
	3. Přijaté příspěvky (dary)	186	0	186
	4. Přijaté členské příspěvky	1 959	0	1 959
III. Tržby za vlastní výkony a za zboží		2 279	0	2 279
IV. Ostatní výnosy		1 850	0	1 850
	7. Výnosové úroky	258	0	258
	10. Jiné ostatní výnosy	1 592		1 592
VÝNOSY CELKEM		38 204	0	38 204
C. Výsledek hospodaření před zdaněním		- 659	0	- 659
D. Výsledek hospodaření po zdanění		- 659	0	- 659

(čísla v tisících Kč)

Příloha k účetní závěrce:

ZPRÁVA AUDITORA

Podle mého názoru účetní závěrka podává věrný a poctivý obraz aktiv a pasiv PIONÝRA k 31.12.2025, nákladů, výnosů a výsledku jeho hospodaření za rok končící 31.12.2025, v souladu s českými účetními předpisy (výrok bez výhrad).

V Praze dne 24. března 2026
Vyhotovil:
Ing. Slavomír Ježek, č. oprávnění 1305
(sídlo uvedené na první straně)

podpis, razítko

Projednání a převzetí zprávy:
pan Michal Rejzek, předseda Pionýra
Dne 25. března 2026

podpis, razítko

Celé znění zprávy auditora si můžete přečíst zde.

KDE NÁS NAJDETE?

Pionýr, z. s.
Senovážné náměstí 977/24
110 00 Praha 1

FACEBOOK

INSTAGRAM

YOUTUBE

Výroční zpráva PIONÝR 2025 byla schválena na jednání České rady Pionýra dne 18. 4. 2026.